



**LÜKS KADİFE TİCARET VE SANAYİİ A.Ş.**

**II-14.1 SAYILI TEBLİĞE İSTİNADEN HAZIRLANMIŞ  
YILLIK FAALİYET RAPORU**

**01 OCAK 2015 – 31 ARALIK 2015**

**1) GENEL BİLGİLER :**

**a) Rapor Dönemi** : 01.01.2015 - 31.12.2015

**b) İletişim Bilgileri** :

**Ticari Ünvanı** : Lüks Kadife Ticaret ve Sanayi A.Ş.

**Ticaret Sicil Numarası** : 5591

**Sanayi Sicil No** : 505383.63

**Mersis No** : 0609002878300014

**Vergi Dairesi-Numarası** : Mimar Sinan VD - 6090028783

**Merkez Adresi** : Organize Sanayi Bölgesi 18.Cad.No:30  
Melikgazi/KAYSERİ

**Merkez Telefon** : 0 352 321 40 61

**E-Posta** : mmulayim@lukskadife.com.tr

**Şube Adresi** : Süleymaniye Mah.Organize Sanayi Bölgesi 1.Cadde  
Sonu İnegöl/ BURSA

**Şube Telefon** : 0 224 7148085

**E-Posta** : info@lukskadife.com.tr

**İnternet Sitesi Adresi** : www.lukskadife.com.tr

**c) Şirketin Organizasyon, Sermaye ve Ortaklık Yapısı:**

**Şirketin Organizasyon Yapısı** :

Adı Soyadı	Görevi	Görev Süresi
Yaşar Küçükçalık	Yönetim Kurulu Başkanı	10.04.2015 - 09.04.2016
Yılmaz Küçükçalık	Yönetim Kurulu Başkan Vekili	10.04.2015 - 09.04.2016
Recep Kır Yolcu	Yönetim Kurulu Üyesi	10.04.2015 - 09.04.2016
Erdal Kesrelioğlu	Yönetim Kurulu Üyesi (Bağımsız)	10.04.2015 - 09.04.2016
İhsan Murat Özvardar	Yönetim Kurulu Üyesi (Bağımsız)	10.04.2015 - 09.04.2016
Ali Rıza Hasoğlu	Yönetim Kurulu Üyesi	10.04.2015 - 09.04.2016
Arılar Bağımsız Denetim ve YMM A.Ş. Denetim Şirketi		01.01.2015 - 31.12.2015

**Kayıtlı Sermaye Tavanı (TL)** : 30.000.000 TL

**Ödenmiş Sermayesi (TL)** : 10.000.000 TL

**Şirketin Ortaklık Yapısı :**

ORTAĞIN ADI SOYADI / ÜNVAN	HİSSE ADEDİ	SERMAYE TUTARI (TL)
Küçükçalık Tekstil San. ve Ticaret A.Ş	7.522.610	7.522.610
Diğer-Halka Arz	2.477.390	2.477.390
<b>Toplam</b>	<b>10.000.000</b>	<b>10.000.000</b>

**Hesap Dönemi İçinde Meydana Gelen Değişiklikler:**

Yoktur.

**ç) Şirketin Organizasyon Yapısı**

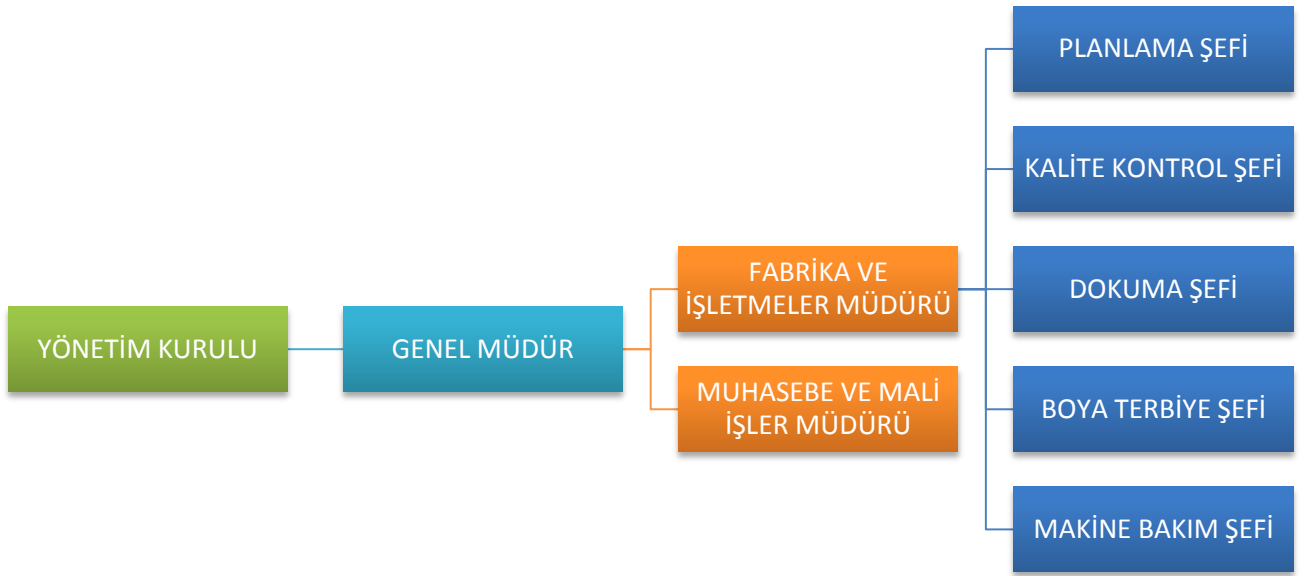

**d) İmtiyazlı Paylara İlişkin Bilgiler:**

**İmtiyazlı Pay Miktarı (TL) :** Yoktur.

**İmtiyazlı Payların Oy Haklarına İlişkin Açıklama:**

Şirket esas sözleşmesine göre imtiyazlı hisse yoktur ve pay sahiplerinin her hissesi için bir oy hakkı vardır.

**e) Şirketin Yönetim Organı, Üst Düzey Yönetici ve Personel Bilgileri:**  
**Şirketin Yönetim Organı:**

<b>Adı Soyadı</b>	<b>Görevi</b>	<b>Göreve Başlama Tarihi</b>
Yaşar Küçükçalık	Yönetim Kurulu Başkanı	07.04.2008
Yılmaz Küçükçalık	Yönetim Kurulu Başkan Vekili	05.01.2009
Recep Kıryolcu	Yönetim Kurulu Üyesi	10.04.2015
Ali Rıza Hasoğlu	Yönetim Kurulu Üyesi	13.05.2013
Erdal Kesrelioğlu	Bağımsız Yönetim Kurulu Üyesi ( Denetimden Sorumlu Komite Başkanı, Kurumsal Yönetim Komite Başkanı, Riskin Erken Saptanması Komite Başkanı)	13.04.2010
İhsan Murat Özvardar	Bağımsız Yönetim Kurulu Üyesi ( Denetimden Sorumlu Komite Üyesi, Kurumsal Yönetim Komite Üyesi, Riskin Erken Saptanması Komite Üyesi)	11.05.2012

**Yönetim Kurulu'nda Dönem İçinde Yapılan Değişiklikler ;** 10 Nisan 2015 tarihli Genel Kurulumuzda görev süresi dolan Sabahattin Fazlıoğlu yerine Recep Kıryolcu Yönetim Kurulu üyesi olarak seçilmiştir. Recep Kıryolcu 31.08.2015 Tarihinde istifa etmiştir.

**Yönetim Kurulu Üyelerinin Görev ve Yetkileri ;** Türk Ticaret Kanunu'nun ilgili maddeleri ve Şirket Esas Sözleşmesinde belirtilen görev ve yetkilere haizdir.

**Yönetim Kurulunun Dönem İçerisindeki Toplantı Sayısı ve Yönetim Kurulu Üyelerinin Söz Konusu Toplantılara Katılım Durumu;** Yönetim Kurulu 01.01.2015 – 31.12.2015 dönemi içerisinde 19 defa toplanmıştır. Yönetim Kurulu üyeleri toplantılara düzenli olarak katılmışlardır.

**Şirketin Üst Düzey Yöneticileri:**

<b>İSİM</b>	<b>GÖREVİ</b>	<b>Göreve Başlama Tarihi</b>
Feramin Çeliktaş	Genel Müdür	02.10.2007
İrfan İneç	Fabrika Müdürü	19.11.2014
Mehmet Mülayim	Muhasebe ve Mali İşler Müdürü (Yatırımcı İlişkileri Birimi Yöneticisi Kurumsal Yönetim Komitesi Üyesi )	01.11.2007

**Üst Yönetimde Dönem İçinde Yapılan Değişiklikler;** 01.01.2015 – 31.12.2015 dönemi içerisinde Şirket Üst Yönetiminde herhangi bir değişiklik olmamıştır.

Şirketin çalışan personel sayısı 171 dir.

**f) Şirket genel kurulunca verilen izin çerçevesinde yönetim organı üyelerinin şirketle kendisi veya başkası adına yaptığı işlemler ile rekabet yasağı kapsamındaki faaliyetleri hakkında bilgiler:**

Yönetim organı üyelerinin şirketle kendisi veya başkası adına yaptığı işlemler ile rekabet yasağı kapsamındaki faaliyetleri bulunmamaktadır.

### **g) Personel ve İşçi Hareketleri ve Toplu Sözleşme Uygulamaları ve Personel ve İşçiye Sağlanan Hak ve Menfaatler**

Şirket çalışanlarının tümü Sosyal Güvenlik bakımından 506 sayılı Sosyal Sigortalar Kanunu ile 5510 Sayılı Sosyal Sigortalar ve Genel Sağlık Sigortası Kanunu'na; İş hukuku bakımından ise 4857 sayılı İş Kanunu'na tabi olarak çalışmaktadır.

Toplu İş sözleşmesi kapsamında olanlar kapsam içi, toplu iş sözleşmesi dışında olanlar ise kapsam dışı olarak adlandırılmaktadır.

Kapsam dışı personelin özlük hakları, Şirkette çalışan arasında imzalanan hizmet sözleşmelerine göre, kapsam içi personelin özlük hakları ise imzalanan toplu iş sözleşmesi hükümlerine göre yürütülmektedir.

Türkiye Tekstil Sanayi İşverenleri Sendikası (TTSİS) ile Türkiye Tekstil Örne ve Giyim Sanayii İşçileri Sendikası (TEKSİF) arasında şirketimiz çalışanlarını da kapsayan XXIII.Dönem Grup toplu iş sözleşmesi 01.04.2013 -31.03.2016 tarihleri arasında geçerlidir.

Şirketin 31.12.2015 tarihi itibarıyla 2.701.911 TL kıdem tazminat yükümlülüğü bulunmaktadır.

### **h) Kurumsal Yönetim İlkeleri Uyum Raporu**

Sermaye Piyasası Kurulu tarafından yayımlanan "Kurumsal Yönetim İlkeleri"ne 01.01.2015 – 31.12.2015 döneminde uyulmuş ve bu ilkeler uygulanmıştır.

### **g) Esas Sözleşmede Yapılan Değişiklikler**

01.01.2015 – 31.12.2015 döneminde Esas Sözleşmede herhangi bir değişiklik yapılmamıştır.

## **2) YÖNETİM ORGANI ÜYELERİ İLE ÜST DÜZEY YÖNETİCİLERE SAĞLANAN MALİ HAKLAR :**

### **a) Sağlanan huzur hakkı, ücret, prim, ikramiye, kar payı gibi mali menfaatlerin toplam tutarları:**

31 Aralık 2015 tarihi itibarıyla üst yönetim kadrosuna ve yönetim kurulu üyelerine ait ücretler ve sağlanan menfaatler toplamı 423.185 TL'dir.

Dönem içinde hiçbir yönetim kurulu üyesine ve yöneticilere borç verilmemiş doğrudan veya üçüncü bir kişi aracılığıyla şahsi kredi adı altında kredi kullanılmamış veya lehine kefalet gibi teminatlar verilmemiştir.

### **b) Verilen ödenekler, yolculuk, konaklama ve temsil giderleri ile aynı ve nakdi imkanlar, sigortalar ve benzeri teminatların toplam tutarlarına ilişkin bilgiler:**

31 Aralık 2015 tarihi itibarıyla yolculuk, konaklama ve temsil giderlerinin toplamı 62.726 TL'dir.

## **3) ŞİRKETİN ARAŞTIRMA VE GELİŞTİRME ÇALIŞMALARI VE SONUÇLARI:**

Şirketin araştırma ve geliştirme faaliyeti bulunmamaktadır.

#### 4)ŞİRKET FAALİYETLERİ VE FAALİYETLERE İLİŞKİN ÖNEMLİ GELİŞMELER :

##### a) Şirketin ilgili hesap döneminde yapmış olduğu yatırımlara ilişkin bilgiler:

Şirketin bu dönemde 6.994.893 TL tutarında Tesis Makine ve Cihaz yatırımı yapılmıştır, 20.804 TL Demirbaş Eşya yatırımı, 1.903.739 TL tutarında İlave bina yatırımı 27.889 TL tutarında sundurma yatırımı ve 20.201 TL tutarında Diğer Maddi Olmayan Duran varlık yatırımı yapılmıştır.

##### b) Şirketin iç kontrol sistemi ve iç denetim faaliyetleri hakkında bilgiler ile yönetim organının bu konudaki görüşü:

Şirkette Kurumsal Yönetim Komitesi, Denetim Komitesi, Riskin Erken Saptanması Komitesi bulunmaktadır. Dönem içerisinde komiteler toplanarak şirket ile ilgili değerlendirmeler yapmakta ve Yönetim Kuruluna rapor etmektedir.

Yönetim Kurulumuzda bu değerlendirme ve raporlar sonucunda karar alarak şirketimizin faaliyetlerini yürütmektedir.

##### c) Şirketin doğrudan veya dolaylı iştirakleri ve pay oranlarına ilişkin bilgiler:

Doğrudan İştirak Edilen Şirket	Pay Oranı (%)
Lüks Gayrimenkul Geliştirme ve Yatırım A.Ş.	% 99,992

Dolaylı İştirak Edilen Şirket	Pay Oranı (%)
Yoktur.	

##### ç) Şirketin iktisap ettiği kendi paylarına ilişkin bilgiler:

Şirketin İktisap ettiği kendi payı bulunmamaktadır.

##### d) Hesap dönemi içerisinde yapılan özel denetime ve kamu denetimine ilişkin açıklamalar:

Şirket, Ş.A. Yeminli Mali Müşavirlik A.Ş. ile 2015 Yılı Denetimi için 02.01.2015 tarih ve 2015 – 44 sayılı tam tasdik sözleşmesi imzalamıştır.

2014 yılı olağan genel kurul toplantısında bağımsız denetim şirketi olarak Arılar Bağımsız Denetim ve YMM A.Ş. seçilmiş olup, 15.04.2015 tarihinde bağımsız denetim sözleşmesi imzalanmıştır.

##### e) Şirket aleyhine açılan ve şirketin mali durumunu ve faaliyetlerini etkileyebilecek nitelikteki davalar ve olası sonuçları hakkında bilgiler:

Şirket aleyhine açılan, şirketin mali durumunu ve faaliyetlerini etkileyecek nitelikte dava bulunmamaktadır.

##### f) Mevzuat hükümlerine aykırı uygulamalar nedeniyle şirket ve yönetim organı üyeleri hakkında uygulanan idari veya adli yaptırımlara ilişkin açıklamalar:

Mevzuat hükümlerine aykırı uygulamalar nedeniyle şirket ve yönetim organı üyeleri hakkında uygulanan idari veya adli yaptırımlar bulunmamaktadır.

**g) Geçmiş dönemlerde belirlenen hedeflere ulaşip ulaşamadığı, genel kurul kararlarının yerine getirilip getirilmediği, hedeflere ulaşılmamışsa veya kararlar yerine getirilmemişse gerekçelerine ilişkin bilgiler ve değerlendirmeler:**

Şirket tarafından, genel kurul tarafından alınan kararlara uygun hareket edilmiştir.

**ğ) Yıl içinde olağanüstü genel kurul toplantısı yapılmışsa, toplantının tarihi, toplantıda alınan kararlar ve buna ilişkin yapılan işlemlerde dahil olmak üzere olağanüstü genel kurula ilişkin bilgiler:**

Yoktur.

**h) Şirketin yıl içinde yapmış olduğu bağış ve yardımlar ile sosyal sorumluluk projeleri çerçevesinde yapılan harcamalara ilişkin bilgiler:**

01.01.2015 – 31.12.2015 döneminde 1.315 TL bağışta bulunulmuştur.

**ı) Şirketler topluluğuna bağlı bir şirketse; hakim şirketle, hakim şirkete bağlı bir şirketle, hakim şirketin yönlendirmesiyle onun ya da ona bağlı bir şirketin yararına yaptığı hukuki işlemler ve geçmiş faaliyet yılında hakim şirketin ya da ona bağlı bir şirketin yararına alınan veya alınmasından kaçınılan tüm diğer önlemler:**

Şirket bağlı şirket değildir.

**i) Şirketler topluluğuna bağlı bir şirketse; (ı) bendinde bahsedilen hukuki işlemin yapıldığı veya önlemin alındığı veyahut alınmasından kaçınıldığı anda kendilerince bilinen hal ve şartlara göre, her bir hukuki işlemde uygun bir karşı edim sağlanıp sağlanmadığı ve alınan veya alınmasından kaçınılan önlemin şirketi zarara uğratıp uğratmadığı, şirket zarara uğramışsa bunun denkleştirilip denkleştirilmediği:**

Şirket şirketler topluluğuna bağlı bir şirket değildir.

## **5) FİNANSAL DURUM :**

**a) Finansal duruma ve faaliyet sonuçlarına ilişkin yönetim organının analizi ve değerlendirmesi, planlanan faaliyetlerin gerçekleşme derecesi, belirlenen stratejik hedefler karşısında şirketin durumu:**

Şirketin 31.12.2015 ve 31.12.2014 dönem sonlarına ait finansal durum ve faaliyet sonuçları özet tabloları karşılaştırmalı olarak sunulmuştur.

	<b>31.12.2015</b>	<b>31.12.2014</b>
Dönen Varlıklar	30.109.181	26.732.513
Duran Varlıklar	76.015.128	75.455.214
Kısa Vadeli Borçlar	19.622.184	15.496.981
Uzun Vadeli Borçlar	28.330.489	30.319.577
Özkaynaklar	58.171.636	56.371.169
Brüt Satış Kar	10.430.455	9.087.397
Dönem Net Karı/Zararı	2.074.993	4.011.201

**b) Geçmiş yıllarla karşılaştırmalı olarak şirketin yıl içindeki satışları, verimliliği, gelir oluşturma kapasitesi, karlılığı ve borç / öz kaynak oranı ile şirket faaliyetlerinin sonuçları hakkında fikir verecek diğer hususlara ilişkin bilgiler ve ileriye dönük beklentiler:**

	<u>31 Aralık 2015</u>	<u>31 Aralık 2014</u>
<b><i>Likidite Oranları</i></b>		
Cari oran	1,53	1,73
Likidite oranı	0,84	1,04
<b><i>Mali Bünye Oranları</i></b>		
Toplam Borçların Toplam Aktiflere Oranı	0,45	0,45
Borçlar/Özkaynaklar	0,82	0,81
Kısa Vadeli Borçlar/Toplam Kaynaklar	0,18	0,15
	<u>31 Aralık 2015</u>	<u>31 Aralık 2014</u>
<b><i>Faaliyet Karlılık Oranları</i></b>		
Satışların Karlılık Oranı (Vergi Öncesi Kar/Net Satışlar)	7,94	14,35
SMM/Net Satışlar	0,68	0,70

**c) Şirketin sermayesinin karşılıksız kalıp kalmadığına veya borca batık olup olmadığına ilişkin tespit ve yönetim organı değerlendirmeleri:**

	<b>31.12.2015</b>
Sermaye	10.000.000
Sermaye Düzeltme Farkları	1.403.231
Diğer Kapsamlı Gelir	37.871.961
Kardan Ayrılmış Kısıtlanmış Yedekler	724.093
<b>Toplam</b>	<b>49.999.285</b>
Geçmiş Yıl K/Z ve Dönem Net Karı Toplamı	8.172.347
<b>Kalan Özkaynak Tutarı</b>	<b>58.171.632</b>
<b>Sermaye ve Yedekleri 1/3'ü</b>	<b>19.390.544</b>

Yukarıda yapılan hesaplardan anlaşılacağı üzere TTK 376'ıncı maddenin 3'üncü fıkrası uyarınca bina ve arsaların yeniden değerlendirme farkları dikkate alınarak yapılan hesaplama sonucunda tutarın alacaklılar üzerinde olup, borca batıklık durumu söz konusu değildir.

**ç) Varsa şirketin finansal yapısını iyileştirmek için alınması düşünülen önlemler:**

4 Adet Örme Kadife makinesi yatırımı yapılmış ve Haziran ayı içerisinde üretime başlamıştır.

**d) Kar payı dağıtım politikasına ilişkin bilgiler ve kar dağıtım yapılmayacaksa gerekçesi ile dağıtılmayan karın nasıl kullanılacağına ilişkin öneri:**

“Şirketimizin Kar Dağıtım Politikası; Sermaye Piyasası Kanunu, Sermaye Piyasası Kurulu İlgili Tebliği, Türk Ticaret Kanunu Hükümleri ve Kurumsal Yönetim İlkeleri, Şirket Ana Sözleşme hükümleri uyarınca Genel Kurul'da alınan karar doğrultusunda belirlenmektedir.

Kar dağıtımında her pay sahibi hisse oranında kar payı alma hakkına haizdir.

Yönetim Kurulu ve Genel Kurul'un onayı ve mevzuata uygun olarak şirketin finansal pozisyonu, yapılacak yatırımlarla ilgili diğer fon ihtiyaçları, sektörün içinde bulunduğu koşullar, ekonomik ortam göz önünde bulundurularak kar dağıtım yapılması yönündedir.



Yönetim Kurulumuz kar dağıtımına yönelik karar alarak Genel Kurul'un onayına sunar ve bu kar dağıtım önerisi yasa ve mevzuata uygun şekilde kamuya açıklanır ve şirket internet sitesinde ilan edilir. Öneriyi Genel Kurul kabul veya reddedebilir.

Kar payının ödeme zaman ve şekli Sermaye Piyasası Kanunu Tebliğiyle gözetilerek Yönetim Kurulu'nun teklifi üzerine Genel Kurulumuz tespit eder.”

## **6) RİSKLER VE YÖNETİM ORGANININ DEĞERLENDİRMESİ :**

### **a) Varsa şirketin öngörülen risklere karşı uygulayacağı risk yönetimi politikasına ilişkin bilgiler:**

İç kontrol mekanizması için ayrı bir birim oluşturulmamıştır. Risklerimiz şirket üst yönetimince aylık olarak analiz edilmekte ve gerekli uygulama yöntemleri belirlenmektedir.

İş Planlamaları, işi yapan ve kontrol edenin farklı olması esasına dayalı olarak yapılmakta olup gerekli oto kontrol ve raporlama sistemleri geliştirilmiştir. Özellikle idari mali ve ticari işlemlerde yetkilendirmeler yönetim kurulunun onayıyla bir prosedür halinde uygulanmaktadır.

Ayrıca, ticari mal alım maliyetleri ile tüm mali denetim, bağımsız denetim kuruluşu tarafından yapılmakta ve şirketin vergisel denetimi de yine bir Yeminli Mali Müşavir kuruluşu tarafından gerçekleştirilmektedir. Bunların dışında Şirket denetim kurulunun periyodik denetlemelerinde şirket içi prosedür ve talimatlara uygunluklar incelenmekte ve gerekli tavsiyelerde bulunulmaktadır.

Şirkette risk yönetimi ve iç kontrol, Şirket organizasyon yapısında Denetim Komitesi ve Yönetim Kuruluna doğrudan raporlama yapmaktadır.

Bu mekanizma çerçevesinde Muhasebe ve Finans Bölümü; iç kontrol sisteminin kurulmasında destek ve görüş vermek, iç kontrol sisteminin etkinliğini değerlendirmek ve raporlamak, Şirket ve denetim kapsamında olup mali tablolarında konsolide edilen iştiraklerinin finansal raporlamasına yönelik iç kontrollerin yeterliliğini değerlendirmek, bu süreçte tespit edilen kontrol eksikliklerini Denetim Komitesi ve yönetim kurulu üyelerine düzenli olarak raporlamak ve alınan, alınması planlanan ilgili düzeltici faaliyetleri takip etmektedir.

### **b) Oluşturulmuşsa riskin erken saptanması ve yönetim komitesinin çalışmalarına ve raporlarına ilişkin bilgiler:**

10.04.2014 tarihli genel kurul kararıyla Riskin Erken Saptanması Komitesi kurulmuştur. Şirketin mevcut Yönetim Kurulu yapısı itibarıyla, Kurumsal Yönetim Komitesi başkanlığını ve Denetim Komitesi üyeliklerinin tamamını bağımsız yönetim kurulu üyelerimiz yürütmektedir. Yatırımcı İlişkileri Birimi Yöneticisi'nde ilgili tebliğ gereği Kurumsal Yönetim Komitesi üyesi olarak atanmıştır. Riskin Erken Saptanması Komitesi ve Kurumsal Yönetim komite üyeleri aşağıdaki gibidir.

Riskin Erken Saptanması Komitesi Başkanı: Erdal Kesrelioğlu  
Riskin Erken Saptanması Komitesi Üyesi : İhsan Murat Özvardar

Kurumsal Yönetim Komitesi Başkanı : Erdal Kesrelioğlu  
Kurumsal Yönetim Komitesi Üyesi : İhsan Murat Özvardar  
Kurumsal Yönetim Komitesi Üyesi : Mehmet Mülayim

Komitelerde görev alan diğer yönetim kurulu üyelerinin tamamı icrada yer almamaktadır. Yönetim Kurulu'nda oluşturulan komitelere ilişkin bilgiler şirketin internet sitesinde ([www.lukskadife.com.tr](http://www.lukskadife.com.tr)) Yatırımcı İlişkileri bölümünde yayınlanmıştır.

**c) Satışlar, verimlilik, gelir yaratma kapasitesi, karlılık, borç/öz kaynak oranı ve benzeri konularda ileriye dönük riskler:**

Yönetim Kurulu Riskin Erken Saptanması Komitesi tarafından şirketin gelecekte karşılaşacağı riskleri düzenli olarak analiz etmektedir. Yapılan değerlendirmelerde şirketin gelecekteki faaliyetlerini etkileyecek herhangi bir risk öngörülmemektedir.

**7-) DİĞER HUSUSLAR :**

**a) Merkez Dışı Örgütler**

Süleymaniye Mah. Organize Sanayi Bölgesi 1.Cadde Sonu İnegöl/Bursa adresinde 17.02.2015 tarihli Yönetim Kurulu kararı ile şube açılışına karar verilmiştir. Haziran ayı içerisinde makine montajı tamamlanmış ve deneme üretimine başlanmıştır.

**b) Şirket Faaliyetini Önemli Derecede Etkileyecek Mevzuat Değişiklikleri Hakkında Bilgi**

Bulunmamaktadır.

**c) Şirketin Yatırım Danışmanlığı ve Derecelendirme gibi Konularda Hizmet Aldığı Kurumlarla Arasında Çıkan Çıkar Çatışmaları ve Bu Çıkar Çatışmalarını Önlemek İçin Şirketçe Alınan Tedbirler Hakkında Bilgi**

Bulunmamaktadır.

**ç) Çalışanların sosyal Hakları, Mesleki Eğitimi ile Diğer Toplumsal ve Çevresel Sonuç Doğuran Şirket Faaliyetleri Hakkında Bilgi**

Toplu iş sözleşmesi kapsamında yapılması gereken yardımlar yapılmaktadır.

**d) İlişkili taraf işlemleri ve bakiyelerine ilişkin ortaklara sunulması zorunlu bilgiler**

Şirketimizin ilişkili taraflar ile gerçekleştirdikleri işlemlere ait bilgiler 31.12.2015 tarihli mali tablolarımızın 9 no'lu dipnotunda yer almaktadır.

**e) Paydaşlara Bilgi**

Şirketin hisseleri Borsa İstanbul A.Ş.de (BİST) **LUKSK** sembolü ile işlem görmektedir. Hisse senetlerine ilişkin tüm bilgiler, günlük gazetelerin ekonomi sayfalarında ve yatırım şirketlerinin internet portallarında yer almaktadır.

Lüks Kadife Ticaret ve Sanayi A.Ş.nin ara dönem Finansal Tabloları, Faaliyet Raporları ve şirketle ilgili diğer tüm bilgiler Şirket adresinden, şirket Yatırımcı İlişkileri Biriminden ve [www.lukskadife.com.tr](http://www.lukskadife.com.tr) adresinde yayında bulunan web sitesinde bulunmaktadır.